COMUNALES.

Edición N° 17
Viernes, 30 de octubre de 2026
Una publicación de Red Comunales

Las noticias de cada comuna de la Región de Coquimbo, en un solo lugar.

comunales.cl · @redcomunales



LE MISTRAL
El humor político que no te vas a querer perder esta semana.
pág. 8



INFOGRAFÍA
Desocupación en Coquimbo alcanza 9,0%
pág. 6

EL TIEMPO
El pronóstico para las 15 comunas de la región.
pág. 2

Los Vilos celebrará Año Nuevo con pirotecnia y música

LOS VILOS | La municipalidad realizará espectáculos de fuegos artificiales en Los Vilos y Caimanes, mientras que Pichidangui tendrá show artístico-musical para proteger al pingüino de Humboldt. pág. 7





COQUIMBO | **UCN convocó a 300 participantes para estudio genético de Parkinson** pág. 3



COMBARBALÁ | **Interponen recurso judicial para que embalse Valle Hermoso entregue agua para consumo humano** pág. 5

ILLAPEL pág. 7

Desmantelan venta de cigarrillos de contrabando en Illapel

Más de 1.500 cajetillas decomisadas en operativo de Carabineros

LA SERENA pág. 3

Tres extorsionadores venezolanos reciben rebajas de condena

Dos salieron libres en septiembre tras reducción de penas ministeriales

PAIHUANO pág. 3

Detienen a hombre por femicidio en Pisco Elqui

Detenido a las 05:50 en Pisco Elqui; tres menores bajo protección institucional



EN ESTA EDICIÓN

OVALLE · Club Ovalle inaugura casa para deportistas en diciembre

VICUÑA · Formalizan a dos sujetos por daños a monumento nacional

PUNITAQUI · Adultos mayores celebran encuentro en Ajial de Quiles

SALAMANCA · Salamanca inaugura box dental y recibe maquinaria vial

RÍO HURTADO · IND invierte 1.034 millones en infraestructura deportiva de Coquimbo

ANDACOLLO · Andacollo rinde $119 millones para minería artesanal

CANELA · Expo Espíritu Santo reunirá cultura y emprendimiento local

MONTE PATRIA · Comedor Solidario celebra primer año en Monte Patria

LA HIGUERA · La Higuera prioriza reparación de caminos tras evento de julio

Comunales © 2026. Todos los derechos reservados.

EDITORIAL

Coquimbo entre la seguridad y la esperanza

Las noticias de esta semana revelan una Región de Coquimbo dividida entre dos realidades que conviven con creciente tensión. Por un lado, emergen historias de progreso: inversión en infraestructura deportiva, iniciativas de emprendimiento local, celebraciones comunitarias que reafirman el tejido social. Por el otro, aparecen actos que erosionan la convivencia: extorsión, femicidio, contrabando, daños al patrimonio. Esta dicotomía no es accidental; es el reflejo de una región en transición donde las instituciones avanzan, pero también lo hacen las amenazas.

Lo preocupante es que los delitos de mayor envergadura parecen multiplicarse. Tres extorsionadores venezolanos con rebajas de condena, un femicidio en Pisco Elqui, cigarrillos de contrabando desmantelados en Illapel, daños a monumentos nacionales: estos titulares sugieren que los mecanismos de prevención y disuasión no están siendo suficientes. La justicia actúa, pero llega tarde. Es una región que resuelve delitos, pero no logra evitarlos con la rapidez que el crecimiento delictivo requiere.

Sin embargo, hay un contrapeso esperanzador en estas mismas páginas. La UCN convoca a 300 participantes para investigar Parkinson; Salamanca inaugura servicios de salud dental; se invierten más de mil millones en infraestructura deportiva; iniciativas como el Comedor Solidario y la Expo Espíritu Santo tejen redes de apoyo comunitario. Estos no son titulares espectaculares, pero son sostenibles. Son la base sobre la que se construye una región resiliente.

El desafío está en que estas iniciativas positivas se fortalezcan más rápido que las criminales. No basta con celebrar Año Nuevo con pirotecnia y música si la seguridad ciudadana sigue siendo frágil. No basta con abrir espacios para deportistas y emprendedores si el entorno no es seguro para transitar. La Coquimbo que queremos ver en los titulares es aquella donde inversión social, seguridad efectiva y oportunidades económicas avanzan al mismo ritmo.

Esta semana, como tantas otras, nos recuerda que la región está en una encrucijada. Los municipios, las instituciones y la ciudadanía tienen la responsabilidad de inclinar la balanza hacia el lado del progreso genuino. Eso requiere no solo denunciar lo malo, sino fortalecer lo bueno. La pregunta que debemos hacernos es si estamos haciendo lo suficiente en ambos frentes.

Las noticias de cada comuna de la Región de Coquimbo, en un solo lugar. www.comunales.cl · @redcomunales

EL TIEMPO EN LA REGIÓN DE COQUIMBO

COMUNA	VIE 30/10	SÁB 31/10	DOM 1/11	LUN 2/11	MAR 3/11
Andacollo	10°/21°	12°/20°	11°/17°	11°/19°	12°/19°
Coquimbo	13°/20°	13°/20°	16°/20°	14°/21°	14°/20°
La Higuera	13°/19°	12°/19°	13°/16°	12°/19°	12°/19°
La Serena	14°/21°	14°/21°	16°/21°	15°/22°	14°/22°
Paihuano	15°/24°	13°/23°	13°/21°	12°/21°	14°/22°
Vicuña	14°/26°	15°/25°	13°/21°	12°/24°	15°/24°
Combarbalá	13°/23°	12°/21°	11°/20°	10°/21°	12°/22°
Monte Patria	13°/27°	14°/25°	14°/23°	13°/24°	14°/26°
Ovalle	13°/25°	13°/26°	16°/24°	14°/26°	13°/27°
Punitaqui	14°/25°	15°/25°	16°/25°	14°/24°	14°/25°
Río Hurtado	12°/22°	14°/23°	12°/22°	10°/23°	13°/24°
Canela	14°/19°	14°/19°	13°/19°	13°/18°	12°/19°
Illapel	15°/21°	15°/22°	15°/20°	14°/20°	12°/22°
Los Vilos	15°/18°	16°/20°	16°/20°	16°/19°	15°/20°
Salamanca	16°/24°	16°/23°	15°/20°	14°/23°	14°/23°

Clave Política
ANÁLISIS POLÍTICO · REGIÓN DE COQUIMBO
Lo que se mueve en la política regional.
Quién sube, quién baja, lo que no salió en la pauta.
Cada lunes, directo a tu correo. Es gratis.
clavepolitica.cl

COMUNALES

Director y representante legal:
Miguel Torres Romero

Contacto:
contacto@redcomunales.cl · +56 9 4111 8440
www.redcomunales.cl · @redcomunales

Todas las ediciones de Comunales, disponibles en www.comunales.cl.
Comunales es de propiedad de Red Comunales. Todos los derechos reservados. Red Comunales es una marca registrada.

ELQUI

COQUIMBO

elcoquimbano

UCN convocó a 300 participantes para estudio genético de Parkinson



La Facultad de Medicina de la Universidad Católica del Norte convocó a personas de la Región de Coquimbo para participar en el estudio "Perfil Clínico y Genético de Personas con Enfermedad de Parkinson de la Región de Coquimbo". La investigación, dirigida por Floria Pancetti Vaccari y María Eugenia Contreras Pinto, busca ampliar el conocimiento sobre los factores genéticos relacionados con esta enfermedad neurodegenerativa, incorporando información de una población poco representada en estudios previos. El proyecto forma parte de esfuerzos internacionales de investigación genética del Parkinson.

La participación contempló una evaluación neurológica y cognitiva, una encuesta sobre antecedentes médicos, familiares y estilo de vida, y una muestra de sangre para análisis genético. Participaron personas con diagnóstico de Parkinson de cualquier edad, y personas mayores de 50 años sin la enfermedad. Los participantes como controles recibirán gratuitamente resultados de un análisis de ancestría. El estudio es voluntario, confidencial y gratuito, con aprobación del Comité Ético Científico del Servicio de Salud Coquimbo. La jornada de toma de muestras se realizó este 28 de octubre a las 10:00 horas en la Facultad de Medicina UCN.

LA SERENA

elserenense

Tres extorsionadores venezolanos reciben rebajas de condena



Tres ciudadanos venezolanos condenados por robo con intimidación y porte ilegal de armas en La Serena recibieron reducciones de pena del Ministerio de Justicia. Dos de ellos, Winder Marott Morán y Jhonder Ollarves Berbesi, fueron liberados en septiembre tras reducciones de tres meses cada uno. Franyorkin Aramburu Hernández obtuvo una rebaja de nueve meses, con fecha de salida fijada para marzo de 2027. Los decretos fueron firmados entre julio y septiembre por el ministro Fernando Rabat y el subsecretario Luis Silva.

En diciembre de 2021, los cuatro hombres ingresaron a una vivienda en calle Cantournet donde vivían siete mujeres venezolanas y una dominicana. Los intimidaron con armas de fuego y exigieron pagos semanales de $100 mil cada una para permitirles ejercer comercio sexual, presentándose como integrantes del Tren de Aragua, aunque esto no fue acreditado judicialmente. La PDI detuvo a los cuatro, y el Tribunal Oral en lo Penal de La Serena los condenó en agosto de 2022 a cinco años y un día de presidio. Pese a antecedentes disciplinarios en prisión, los tres obtuvieron calificación de "comportamiento sobresaliente" para acceder a las rebajas justificadas por el Ministerio bajo la "Doctrina Rabat".

PAIHUANO

elpaihuanino

Detienen a hombre por femicidio en Pisco Elqui



Carabineros detuvo esta semana a un hombre de 44 años por su presunta responsabilidad en un femicidio ocurrido en Pisco Elqui, comuna de Paihuano. La víctima es una mujer venezolana de 27 años. El procedimiento se originó tras una denuncia recibida por personal del Retén Pisco Elqui sobre una grave agresión contra la mujer al interior de un inmueble de la localidad. El sospechoso, quien habría agredido a su pareja y huido del lugar, fue localizado y capturado a las 05:50 horas en la intersección de las calles Arturo Prat y Centenario. Ambos mantenían tres hijos en común y se encontraban en situación migratoria irregular.

Tras la detención, Carabineros activó coordinación inmediata con el Servicio Nacional de la Mujer y la Equidad de Género (SernamEG) para abordar la situación familiar y resguardar a los menores, quienes fueron reubicados con un adulto responsable. La Brigada de Homicidios de la Policía de Investigaciones quedó a cargo de las diligencias para esclarecer las circunstancias del caso, mientras el Servicio Médico Legal realizará los procedimientos para determinar la causa de muerte. El sujeto quedó en prisión preventiva.

PUBLICIDAD

VICUÑA

elvicuñense



Formalizan a dos sujetos por daños a monumento nacional

La Fiscalía de Vicuña formalizó la investigación en contra de dos individuos acusados de causar daños al busto del poeta y primer alcalde Ramón Herrera Rojas, monumento protegido por la Ley 17.288. Los hechos ocurrieron el 27 de octubre de 2026, cerca de las 02:30 horas, en la Plaza de Armas de Vicuña, donde los imputados sacaron de su base y arrojaron al suelo la escultura de piedra, quebrándola.

El Juzgado de Garantía de Vicuña validó la detención de ambos sujetos y acogió la solicitud del Ministerio Público para decretar prisión preventiva por peligro para la seguridad de la sociedad. El fiscal Rodrigo Céspedes Illanes indicó que la medida se justificó por la gravedad de la pena asociada al delito, la participación en grupo y los antecedentes penales de los imputados, quienes fueron condenados anteriormente por delitos con penas iguales o superiores sin derecho a sustitutivas. La investigación dispondrá de 45 días para avanzar.

ANDACOLLO

elandacollino



Andacollo rinde $119 millones para minería artesanal

La Agrupación Fuerza y Esperanza, la Cooperativa Antucoop y el Sindicato de Mineros Pirquineros de Andacollo realizaron la rendición de recursos destinados a potenciar la minería local. Los fondos comprenden $110 millones del Royalty Minero 2025-2026 y $9 millones del Gobierno Regional a través de SERCOTEC. La actividad contó con la participación del alcalde Juan Carlos Alfaro Aravena, concejales, el seremi de Minería Juan Carlos Salinas y representantes de empresas locales.

Los $9 millones de SERCOTEC se destinan a acciones de gestión empresarial, inversiones, capital de trabajo e infraestructura. Los $110 millones del Royalty Minero se estructuran en tres pilares: instalación y autonomía con contenedores y kits solares; activos de alto valor como compresores y minicargadores; y materiales y servicios de habilitación. El alcalde Alfaro destacó la colaboración entre municipalidad y Gobierno Regional, mientras que la presidenta de Antucoop, Rosa Palleres, resaltó el trabajo conjunto de las organizaciones mineras para fortalecer la actividad en la comuna.

LA HIGUERA

elcomunal



La Higuera prioriza reparación de caminos tras evento de julio

La alcaldesa de La Higuera, Uberlinda Aquea, se reunió con el seremi de Obras Públicas, Cristian Smitmans, para abordar el deterioro de caminos comunales producto del evento meteorológico de julio. En la instancia participaron representantes de la Dirección de Vialidad y equipos técnicos municipales, quienes analizaron el estado de las rutas y priorizaron intervenciones en sectores críticos.

Los puntos que requieren atención inmediata son el ingreso norte a Punta Colorada por ruta D-115, el badén del estero Los Choros en ruta D-110, y el acceso norte a La Higuera por ruta D-135. Estos sectores presentan afectaciones que dificultan desplazamientos cotidianos y generan preocupación por la seguridad de conductores y pasajeros. Las vías son fundamentales para la conectividad de localidades rurales, acceso a servicios básicos y tránsito de vehículos de emergencia. La Municipalidad formalizó su solicitud de intervención el 23 de septiembre mediante Oficio Ordinario N.° 471, acompañado de documentación fotográfica de las afectaciones.



LIMARÍ

COMBARBALÁ

elcombarbalino

Interponen recurso judicial para que embalse Valle Hermoso entregue agua para consumo humano



El senador Daniel Núñez anunció acciones judicales para exigir el cumplimiento de un compromiso de entregar 40 acciones de agua desde el embalse Valle Hermoso en Combarbalá. Comunidades rurales del sector denuncian que, siete años después de la puesta en marcha del embalse, continúan dependiendo de camiones aljibe para abastecerse. El recurso de protección será presentado contra la Junta de Vigilancia del Río Pama y el Ministerio de Obras Públicas.

Según el senador, el compromiso fue establecido mediante protocolo firmado en 2012 durante la construcción del embalse, con participación de los ministros Laurence Golborne y Luis Mayol. Doris Pizarro, representante de El Espino, advirtió sobre las dificultades cuando las lluvias impiden el acceso de vehículos de abastecimiento. Baltazar Ramírez, de la comunidad agrícola Vivanco, aseguró que tres grandes regantes del río Pama ofrecieron las acciones durante la construcción, pero no han sido entregadas. El embalse opera cerca del 100% de su capacidad, sin que esto haya solucionado el acceso al agua para consumo humano de las comunidades afectadas.

OVALLE

laperladellimarí

Club Ovalle inaugura casa para deportistas en diciembre



El Club Social y Deportivo Ovalle finalizó la construcción de una vivienda ubicada en el Complejo Municipal, destinada a albergar a jugadores de la institución y alumnos de la Academia Municipal provenientes de localidades alejadas de la provincia de Limarí. La infraestructura cuenta con dependencias interiores, espacios de uso común y servicios sanitarios.

La iniciativa busca resolver las dificultades que enfrentan deportistas de sectores distantes, reduciendo los tiempos de traslado para asistir a entrenamientos y competencias. La inauguración oficial está programada para diciembre, como parte de las celebraciones por los 10 años del club. Según Francisco Carvajal, presidente de la institución, el proyecto representa un compromiso con el desarrollo deportivo comunitario. "Para nosotros, este proyecto tiene un significado muy especial, porque permitirá apoyar directamente a nuestros jugadores y a los alumnos de la Academia Municipal que viven lejos de Ovalle", señaló.

PUNITAQUI

elpunitaquino

Adultos mayores celebran encuentro en Ajial de Quiles



Distintos clubes de adultos mayores de Punitaqui se trasladaron hasta la localidad de Ajial de Quiles para participar en la tradicional jornada «Pasamos Octubre». El encuentro fue organizado por el nuevo Club de Adultos Mayores «Pétalos de Rosa», quienes recibieron con entusiasmo a las agrupaciones participantes en una instancia de convivencia y participación comunitaria.

Durante la actividad, los asistentes disfrutaron de juegos, música, competencias y premios, además de una tarde de mate con preparaciones para compartir. La jornada permitió fortalecer los vínculos entre las agrupaciones y generar un espacio de recreación para las personas mayores de la comuna. La celebración contó con el apoyo de la Unión Comunal de Adultos Mayores (UCAM) de Punitaqui y la Oficina Comunal de Adulto Mayor de la Municipalidad de Punitaqui, posicionando a Ajial de Quiles como escenario de un encuentro que valoró la vida comunitaria, la amistad y el bienestar de los adultos mayores.

PUBLICIDAD

RÍO HURTADO

elhurtadino



IND invierte 1.034 millones en infraestructura deportiva de Coquimbo

El Instituto Nacional de Deportes (IND) confirmó una inversión de 1.034 millones de pesos para mejorar tres recintos deportivos en la Región de Coquimbo. Los proyectos incluyen el Gimnasio Techado Serón en Río Hurtado, la Multicancha Techada del Estadio Municipal de Punitaqui y el Polideportivo de Las Compañías en La Serena. El Director Nacional (S) del IND, Juan Pablo Salgado, indicó que el objetivo es acercar el deporte a todas las personas, especialmente en comunas rurales donde estos espacios funcionan como lugares de encuentro comunitario. Los recursos serán transferidos en octubre para iniciar sus procesos de licitación, para comenzar las obras antes de fin de año.

Las intervenciones contemplan trabajos de alto impacto social. En La Serena se invertirán 342 millones para renovar el Polideportivo de Las Compañías, incluyendo adaptaciones para personas con discapacidad, nuevos servicios higiénicos y reparaciones estructurales. Punitaqui recibirá 347 millones para normalizar su multicancha con superficie deportiva certificada y modernización eléctrica. Río Hurtado obtendrá 344 millones para recuperación integral del Gimnasio Techado Serón, abarcando pintura, piso deportivo, graderías e iluminación.

MONTE PATRIA

elmontepatrino



Comedor Solidario celebra primer año en Monte Patria

El Municipio de Monte Patria conmemoró el primer aniversario del "Comedor Solidario", un programa financiado con recursos del Royalty Minero que entrega alimentación saludable a adultos mayores vulnerables de la comuna. La iniciativa atiende a más de 150 usuarios en tres sedes: Los Jardines de El Peralito, Esperanza Juvenil de la Villa El Palqui y Porvenir de Chañaral Alto. La celebración incluyó actividades recreativas, concursos, ceremonia emotiva y almuerzo en el Centro Recreacional Municipal.

El alcalde Cristian Herrera Peña valoró el proyecto como "una de las obras de amor más importantes" de su administración, destacando que no solo proporciona alimentación sino también compañía mediante voluntarios desinteresados. La coordinadora Bania Tapia reconoció el trabajo realizado durante el año, mientras que Carlos Laferte Araya, usuario del programa, expresó gratitud por el apoyo recibido. A pesar de los recortes presupuestarios del gobierno central, el Municipio ratificó la continuidad del "Comedor Solidario" durante 2027.

INFOGRAFÍA

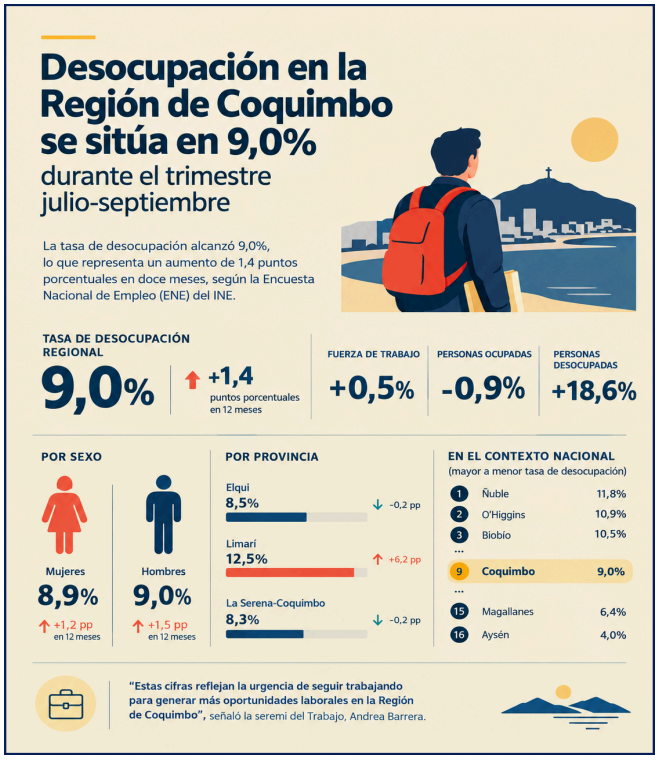

Desocupación en Coquimbo alcanza 9,0%

La tasa de desocupación en la Región de Coquimbo llegó a 9,0% en julio-septiembre de 2026, con un alza de 1,4 puntos en doce meses.

EL PASADO EN COLORES



La Chinita bajo plástico: cuando el clima se impuso en Andacollo

En la Fiesta Chica de 2012, una densa neblina y llovizna obligaron a cubrir con nylon la imagen de la Virgen durante la procesión.

CHOAPA

LOS VILOS

elvileño



Los Vilos celebrará Año Nuevo con pirotecnia y música

La Municipalidad de Los Vilos, bajo la dirección del alcalde Christian Gross Hidalgo, anunció espectáculos pirotécnicos para recibir el Año Nuevo 2027 por segundo año consecutivo. Los fuegos artificiales se realizarán en la playa principal de Los Vilos urbano y en la localidad de Caimanes, considerando medidas de seguridad, resguardo para personas neurodivergentes y protección de mascotas. La iniciativa busca ofrecer espacios de encuentro y recreación para familias locales y visitantes durante la temporada estival.

En el balneario de Pichidangui se llevará a cabo un espectáculo artístico-musical, continuando con la modalidad implementada en 2026. Esta alternativa permite compatibilizar las celebraciones de fin de año con la protección del pingüino de Humboldt y la conservación de la biodiversidad costera. La programación responde a una estrategia de desarrollo turístico y descentralización territorial, extendiendo las festividades al sector urbano y las localidades aledañas. La municipalidad informará próximamente horarios, programación artística y detalles específicos de cada celebración.

ILLAPEL

elillapelino



Desmantelan venta de cigarrillos de contrabando en Illapel

Carabineros de la Sección de Investigación Policial (SIP) de la Cuarta Comisaría Illapel detuvo a una mujer extranjera tras descubrir que comercializaba cigarrillos de contrabando bajo la apariencia de un puesto de venta de verduras y hortalizas. Durante el procedimiento, los uniformados decomisaron más de 1.500 cajetillas de cigarrillos cuya venta no está autorizada en el país.

El capitán Verne Andrade, comisario subrogante de la Cuarta Comisaría Illapel, destacó que el operativo fue resultado del trabajo investigativo en terreno de los carabineros de la SIP. Las cajetillas decomisadas fueron remitidas al Servicio Nacional de Aduanas. Por instrucción del fiscal de turno, la detenida quedó en libertad bajo apercibimiento, conforme al artículo 26 del Código Procesal Penal, a la espera de una eventual citación del Ministerio Público. La operación buscó sacar de circulación productos de contrabando en la comunidad.

SALAMANCA

elsalamanquino



Salamanca inaugura box dental y recibe maquinaria vial

La Municipalidad de Salamanca concretó dos iniciativas destinadas a fortalecer servicios municipales. El pasado 23 de octubre se inauguró un nuevo box dental en la Estación Médico Rural de Colliguay, con una inversión municipal de $16 millones en materiales financiada por el Departamento de Salud Municipal. El proyecto habilitó instalaciones renovadas que incluyen sillón dental, mobiliario e insumos para atención odontológica en un espacio que estaba en desuso.

El alcalde Carlos Lillo destacó que la iniciativa mejorará las condiciones de tratamiento para Colliguay y el Valle de Camisa, acercando la salud bucal a sectores rurales. En paralelo, la comuna recibió un rodillo compactador que completa el 100% de la flota de maquinaria financiada por el Gobierno Regional de Coquimbo. Este equipo se suma a la maquinaria en terreno y fortalece la capacidad municipal para ejecutar labores de mantención y mejoramiento de caminos en distintos sectores. Ambos avances permiten mejorar la conectividad y acercar atención de salud a las familias, especialmente en localidades rurales.

CANELA

elcanelino



Expo Espíritu Santo reunirá cultura y emprendimiento local

La localidad de Espíritu Santo en Canela albergará este sábado 31 de octubre la Expo Espíritu Santo: Cultura, tradición y emprendimiento local, a partir de las 10:00 horas en la Sede Comunitaria del Sector Los Molles. El evento busca consolidarse como un espacio de encuentro familiar para promover el talento local, la gastronomía típica y las creaciones artesanales de emprendedores de la comuna.

Durante la jornada, los asistentes podrán disfrutar de exposiciones de artesanía, alternativas gastronómicas y presentaciones artísticas. El programa musical contará con la actuación estelar de Lupita Aguilar y la presentación del grupo Sentimiento Ranchero de Canela. La iniciativa es impulsada por la Junta de Vecinos Los Corrales, con financiamiento del Gobierno Regional de la Región de Coquimbo y el Consejo Regional. Los organizadores han extendido una invitación a vecinos y visitantes para participar en esta experiencia de rescate cultural.

LA ENTREVISTA DEL RECUERDO

Monseñor Manuel Donoso:

«Cuando la verdad sale, si alguien se equivocó, tiene que pedir perdón y hacer gestos públicos»



La máxima autoridad de la Iglesia Católica fue muy crítico con sacerdotes acusados de abusos sexuales y tomó medidas. En una entrevista del año 2011 habló también de su relación con el presbítero Ramón Bravo, los dineros y el medioambiente.

Por Cristian Escalante Vega

Había un silencio que llamaba a la tranquilidad y reflexión, diversos elementos clásicos en los pasillos y en la oficina un reloj que por más de 30 años no ha dejado de dar la hora. Reflejos de una historia que se ha mantenido por décadas y que no ha estado exentas de problemas por el actuar de algunos sacerdotes, pero con fuerza y dando la cara, el máximo pastor asume las responsabilidades y efectúa un análisis crítico de la iglesia y su actuar.

Monseñor Manuel Donoso, es amable y gustoso de las comunicaciones, hace algún tiempo dejó entrever que tenía ganar de hablar con más profundidad de las temáticas que se repiten sobre los abusos cometidos por sacerdotes. Lleva cerca de 15 años como Arzobispo y se hizo cargo de una arquidiócesis que ha tenido dificultades con algunos pastores como su antecesor Francisco José Cox acusado de abusos a jóvenes.

Don Manuel... todas las informaciones sobre abusos sexuales de sacerdotes ¿ afectan las vocaciones?

Si afectan no hay duda, pero las personas que tienen vocación y conocen más de cerca el trabajo que desarrolla la iglesia, se quedan. Los que se dejan llevar por las fuertes imágenes y testimonios, tal vez no.

¿Han cambiado los filtros para seleccionar y educar a los futuros sacerdotes?

Por supuesto, se han revisado los reglamentos y procesos, por lo que se trabaja fuertemente en los temas de celibato y discernimiento con un equipo de psicólogos que trabaja en forma personalizada. Yo igual reviso esa situación que esperamos tenga buenos frutos durante los próximos años, pues existen nuevos ingresos.

¿Qué le parece el nombrar un ministro en visita por el caso Karadima?

Me alegro que esto suceda y es bueno el trabajo del Vaticano, yo soy partidario de la verdad y yo he tratado de hablar sobre ello, de hecho pongo el tema y a veces la gente no se atreve, no se trata de ocultar, hay que conversar.

Lo que ha pasado en Santiago es doloroso, es un problema grave porque el sacerdote es Pastor que quiere dominar a la gente llegando a los extremos, el pastor se convierte en el lobo y se come a las ovejas y eso es muy malo, con testimonios de personas que han marcado su vida. El Papa Juan Pablo II el año 2000 hizo los perdones y pidió por los hijos de la Iglesia que a veces han hecho cosas del antievangelio.

Don Manuel ¿hubo retrasos en la entrega de información?

Algo extraño hay en la demora, tiene que haber celeridad en estos casos, yo entiendo que para un tema complicado tiene que haber celebridad, pero no 4 o 5 años cuando se tienen los antecedentes. El día que me toque a mí reconocer acciones como Arzobispo lo haré con celeridad como en el caso del Padre Eduardo en Combarbalá donde me acerque de inmediato a conversar con los afectados

¿Faltan mecanismo de control con los sacerdotes?

La iglesia funciona en base a las confianzas, no hay controles, falta una decisión de todos que frente a lo que pase hay que arreglar los daños lo antes posible.

Pero en esta arquidiócesis hay habido otros casos como el de Monseñor Cox...

No me gusta hablar del tema de Monseñor Cox, aquí hay un sacerdote que está con la misma condena del sacerdote Karadima hace más de cinco años. Se trata de un sacerdote de Andacollo... él está suspendido de por vida por decisión de la Santa Sede y se le fijó residencia en esa comuna, por lo que no puede hacer misas, confesiones, reuniones con jóvenes, sólo puede hacer misa en su casa. Es una cosa muy triste.



Don Manuel, ¿porqué no se hizo público en su tiempo?

Es conocido, comentado, las sentencias de la iglesia son públicas, hay mucha gente que sabe, pero yo no tenía porque hacer pública la noticia con bombos cuando llegó la resolución. La iglesia hace muchas cosas y cuando interviene y es delicado para las personas que han sufrido esto, y piden que no se diga, la persona es la que tiene derecho, ¿puedo yo publicar? son decisiones muy complejas, yo hice todas las consultas habidas y por haber la orden fue proteger a las personas.

SACERDOTE RAMÓN BRAVO

Monseñor Manuel Donoso explicó sobre los años que estudió para prepararse. «El estuvo varios años en el seminario de Roma y después el cardenal lo hizo salir por lo que ingresó a otro, es una forma muy especial de hacer las cosas, un sacerdote se forma en comunidad y él nunca lo estuvo, de hecho se fue a confirmar a Santiago. Se ordenó en Brasil y mantiene un permiso para vivir en Europa. Yo no tengo ninguna relación con él, tiene prohibido hacer misas en la Arquidiócesis mientras esté yo, porque esa acción puede extrañar a la comunidad. Él ha tenido protectores: Monseñor Cox, Angelo Sodano, Bernardino Piñera, un cardenal polaco secretario del Papa Juan Pablo II y un obispo de Palestrina. El mismo Cardenal Medina mandó una carta donde se oponía a que fuera sacerdote y que fue leída en la Conferencia Episcopal. En todas partes yo he expuesto la situación de él, incluso en Roma»...

Medio ambiente también le preocupaba

El Arzobispo planteó su preocupación por los temas ambientales, resaltando que Chile necesita una buena explotación de la riqueza y la producción de energía, "la que debe ser producida de manera responsable, sin devastar los recursos naturales", afirmó.

El prelado dijo que " como cristianos se debe dar gracias a Dios por el Don de la creación entregada a la administración responsable del ser humano. A veces este Don es maltratado porque los recursos naturales son extraídos y contaminados, a veces, por el egoísmo de algunos y los intereses de grupos de poder amparados por el actual modelo económico en perjuicio de los pobres campesinos e indígenas".

¿Monseñor usted tiene sueldo?

Yo gano 390 mil pesos, es decir un séptimo de lo que ganaba como rector de colegio, además recibo una pensión del Estado de 120 mil pesos, a cada sacerdote se les entregan 83 mil pesos y se les paga los dineros para la jubilación que cuando se accede es de unos 200 mil pesos. «Algunos sacerdotes hacen clases, tienen capellanías u otras labores donde logran aumentar su sueldo. Se cancela además el tema de la salud donde existen buenos convenios con instituciones, también hay asignaciones para recorrer la zona».



LE MISTRAL
La región se estrella

Le Mistral es la revista de sátira política de **Red Comunales**, creada desde la identidad de la Región de Coquimbo.







https://**lemistral**.cl

DATOS ÚTILES

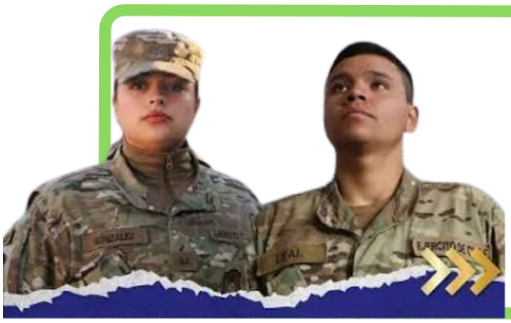

Nacidos en 2007-2008: revisa tu situación militar

Si naciste en 2007 o 2008 y quedaste en condición de disponible, revisa si fuiste seleccionado por sorteo para el Servicio Militar Obligatorio. Ingresa a www.serviciomilitar.cl con tu ClaveÚnica y consulta tu situación. Mantente informado sobre plazos y trámites para evitar sorpresas.

Kit de emergencia para mascotas

Ante emergencias, prepara un kit para perros y gatos con documentos (carnet veterinario, foto reciente), agua y alimento para 48 horas, medicamentos y primeros auxilios, además de correas, arneses y transportadoras. Mantén los implementos a mano y revisa las provisiones periódicamente. En gatos, habitúa la transportadora como lugar seguro con premios. Incluye a tus mascotas en el plan familiar de evacuación y define quién será responsable de trasladarlas.





ACV: tres gestos para actuar a tiempo

Ante la sospecha de un ACV, pide a la persona sonreír, levantar ambos brazos y repetir una frase. Si un lado de la cara cae, un brazo no sube o arrastra las palabras, llama de inmediato al 131. También alertan la pérdida súbita de equilibrio y un dolor de cabeza intenso y repentino. Anota la hora de inicio de los síntomas, no des alimentos ni medicamentos y acude a urgencias. La hipertensión es el principal factor de riesgo prevenible: mide tu presión.

INDAP ofrece créditos de corto plazo a agricultores

INDAP pone a disposición de pequeños agricultores acreditados el Crédito de Corto Plazo, destinado a financiar capital de trabajo: semillas, fertilizantes, alimentación animal, siembra, cosecha y mano de obra. Ofrece plazos de hasta 359 días, tasas preferenciales y condiciones de pago adaptadas a cada actividad productiva. Puede solicitarse durante todo el año, sujeto a disponibilidad presupuestaria y evaluación. Acércate a la Agencia de Área de INDAP más cercana para conocer requisitos y presentar tu solicitud.





Feriados 31 de octubre y 1 de noviembre: supermercados abren

Este sábado 31 de octubre (Día de las Iglesias Evangélicas) y domingo 1 de noviembre (Día de Todos los Santos) son feriados legales, pero no irrenunciables para el comercio. Por eso, supermercados y centros comerciales podrán abrir con normalidad. Cadenas como Unimarc, Santa Isabel y Jumbo tendrían atención entre 09:00 y 21:00, aunque conviene verificar el horario de cada sucursal antes de salir.

ESTAMOS EN LAS 15 COMUNAS DE LA REGIÓN DE COQUIMBO Y MUY PRONTO EN TODA LA REGIÓN DE ATACAMA.

Cada comuna es única y con una diversidad característica. Desde Red Comunales trabajamos para llevar las noticias de cada sector, de manera responsable, buscando promover y despertar conciencia crítica y sensibilidad en la información.

Región de Coquimbo

- elcomunal
- elserenense
- elcoquimbano
- elvicuñense
- elpaihuanino
- elandacollino
- elhurtadino
- elmontepatrino
- laperladellimarí
- elpunitaquino
- elcombarbalino
- elcanelino
- elillapelino
- elsalamanquino
- elvileño

Región de Atacama

- elvallenarino
- elfreirinense
- elhuasquino
- elaltino
- diariocopiapó
- diariocaldera
- diariotierraamarilla
- elchañaralino
- elalmagrino

+ Red Comunales

LE MISTRAL — la región se estrella

Clave Política — ANÁLISIS POLÍTICO · REGIÓN DE COQUIMBO

redcomunales PODCAST

App Red Comunales

Escanea este código con la cámara de tu celular para abrirla e instalarla.
o ingresa a https://app.redcomunales.cl. Se recomienda usar Google Chrome.

Android

1. Abre app.redcomunales.cl
2. Toca el menú de tres puntos (⋮) arriba a la derecha
3. Selecciona "Instalar aplicación". Si no aparece esa opción, busca "Agregar a pantalla de inicio"
4. Confirma tocando "Instalar" en el cuadro que aparece
5. Busca el ícono de Red Comunales en tu pantalla de inicio.

iPhone

1. Abre app.redcomunales.cl
2. Toca el ícono de Compartir
3. Busca y selecciona "Agregar a pantalla de inicio" en las opciones que aparecen
4. Toca "Agregar" para confirmar.
5. Busca el ícono de Red Comunales en tu pantalla de inicio.

www.**redcomunales**.cl
@redcomunales